

Příručka uživatele programů

Řada Brother QL

Obsah této příručky a technické parametry tohoto výrobku se mohou bez upozornění změnit.
Společnost Brother si vyhrazuje právo provádět změny ve zde obsažených technických údajích a materiálech bez upozornění a není zodpovědná za žádné škody (včetně následných) způsobených spoléháním se na prezentované materiály, včetně např. typografických a dalších chyb vztahujících se k publikacím.
Snímky obrazovky v této příručce se mohou lišit podle vašeho operačního systému nebo tiskárny.

Verze D

CZE

Obsah

Obsah	1
Úvod	2
Ochranné známky	2
O této příručce	2
Symboly použité v této příručce	2
Vytváření štítků	3
Přehled vytváření štítků	3
Od vytvoření štítku k vytištění	3
Jak používat P-touch Editor pro Windows®	5
Spuštění programu P-touch Editor	5
Spuštění nápovědy P-touch Editor	9
Vytváření štítků v jiných programech	11
Jak používat aplikaci P-touch Transfer Manager (pouze modely QL-650TD/QL-580N/QL-1050/QL-1060N)	17
Spuštění programu P-touch Transfer Manager	17
Přenos šablon štítků z počítače na tiskárnu prostřednictvím rozhraní USB	18
Zálohování šablon štítků	20
Přeneste šablony na tiskárnu pomocí sítě (pouze model QL-580N/1060N)	21
Jak používat aplikaci P-touch Library	22
Spuštění programu P-touch Library	22
Vyhledávání štítků	23
Jak používat aplikaci P-touch Editor Lite (pouze QL-700 a Windows®)	24
Stažení nové kategorie kolekce štítků do aplikace P-touch Editor/ Aktualizace P-touch Editor Software a P-touch Editor Lite (pouze QL-700)	28
Stažení nové kategorie kolekce štítků do aplikace P-touch Editor/ Aktualizace P-touch Editor Software	28
Aktualizace programu P-touch Editor Lite	29
Jak používat P-touch Editor pro Macintosh	32
Spuštění programu P-touch Editor	32
Spuštění nápovědy P-touch Editor	34
Příloha	35
Přímý tisk z jiných aplikací	35
Nastavení ovladače tiskárny	35
Tisk z jiných aplikací	37

Tiskárna štítků Brother (dále jen „zařízení“) umožňuje rychlý a snadný tisk štítků vytvořených pomocí programu P-touch Editor.

► Ochranné známky

Logo Brother je registrovaná ochranná známka společnosti Brother Industries, Ltd.

Brother je registrovaná ochranná známka společnosti Brother Industries, Ltd.

© 2011 Brother Industries, Ltd. Všechna práva vyhrazena.

Microsoft, Windows Vista, Windows Server, Windows, Excel a Outlook jsou registrované ochranné známky společnosti Microsoft Corporation, USA.

Apple, Macintosh a Mac OS jsou ochranné známky společnosti Apple Inc. registrované v USA a jiných zemích. Názvy jiných programů nebo produktů používané v tomto dokumentu jsou ochranné známky nebo registrované ochranné známky příslušných vlastníků, kteří je vytvořili.

Každá společnost, jejíž název programu je uveden v této příručce, má ve vztahu ke svým vlastním programům uzavřenu příslušnou licenční smlouvu.

Všechny ostatní značky a názvy produktů zmiňované v této Příručce uživatele programů a Příručce uživatele jsou registrované ochranné známky příslušných společností.

► O této příručce

Tato příručka (PDF) se nachází na disku CD-ROM.



Pokud se v této příručce změní ukazatel myši na , můžete klepnutím přejít na odpovídající stránky. Základní funkce aplikace Adobe® Reader® naleznete v souborech nápovědy k Adobe® Reader®.

► Symboly použité v této příručce

V této příručce jsou používány následující symboly:



Tento symbol označuje informace nebo pokyny, kterými byste se měli řídit. V případě jejich nedodržení může dojít ke zranění, poškození nebo narušení provozu zařízení.



Tento symbol označuje informace nebo pokyny, které vám pomohou tomuto zařízení lépe porozumět a efektivněji jej využívat.

Vytváření štítků

Přehled vytváření štítků

Tato část popisuje obecný postup vytváření štítků pomocí tohoto zařízení. Podrobné pokyny k jednotlivým krokům naleznete v souborech nápovědy.

► Od vytvoření štítku k vytištění

- 1** Zvolte typ štítku, který chcete vytvořit. Je vám k dispozici široká škála štítků, z níž si můžete vybírat.

Příklady štítků

Michael Smith
LBI Corporation
100 Somerset Corporate Blvd.
Bridgewater, NJ 08807-0911

Mr. Walter Freeman
4555 Cumberland Pkwy.
Dallas TX 95053

DANGER!

LBI	
Department	Planning Dept.
Serial No.	0011154
Device No.	E6200-A4C

Laura Johnson

- 2** Připravte vhodnou DK pásku pro vytvářený štítek.

Zařízení se dodává s jedním či několika vzorky rolí. (Další pásky lze zakoupit samostatně.)

Zvolte DK pásku vhodnou pro typ vytvářeného štítku.

Nainstalujte DK pásku.

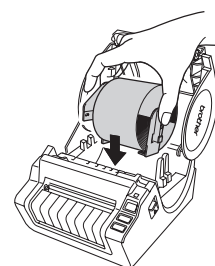
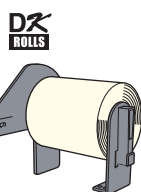
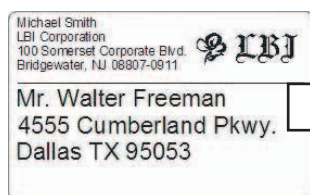

→ Stručný návod k obsluze

3 Vytvořte štítek a vytiskněte jej.

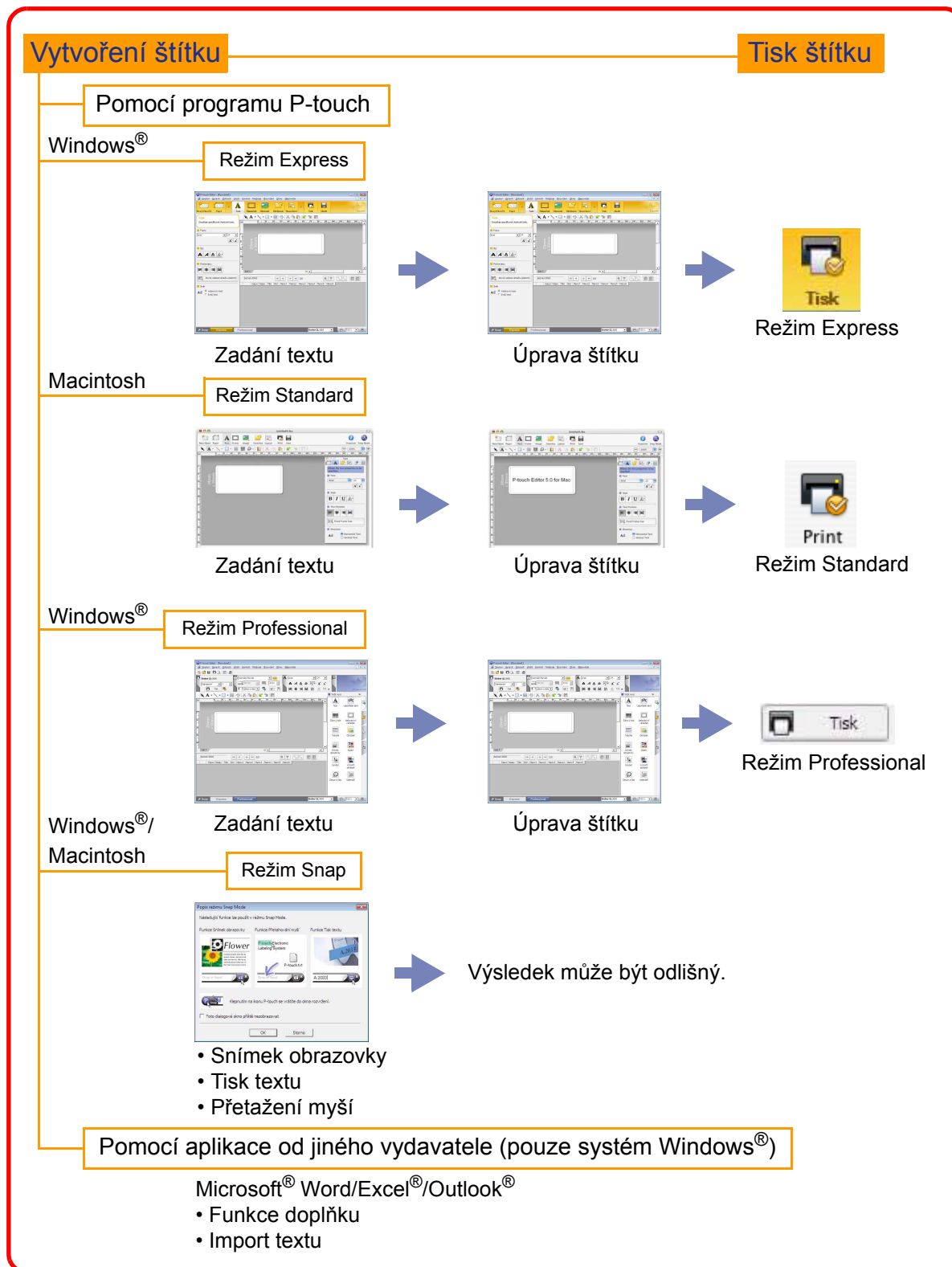

Jak používat P-touch Editor pro Windows®

V této části je popsán postup spuštění programu P-touch Editor. Pomocí programu P-touch Editor lze vytvářet různé druhy štítků.

Příklady těchto štítků a podrobnosti o vytváření, tisku a ukládání štítků naleznete v nápovědě P-touch Editor. V níže uvedeném příkladu je použit systém Windows Vista®. V každém obrázku si všimněte názvu tiskárny, který souhlasí s vámi zakoupeným modelem.

► Spuštění programu P-touch Editor

1 Klepněte na [Start] - [Všechny programy] - [Brother P-touch] - [P-touch Editor 5.0].



Program P-touch Editor lze spustit také následujícími způsoby (pouze pokud jste během instalace vytvořili příslušného zástupce):

- Poklepejte na ikonu zástupce na pracovní ploše.
- Klepněte na ikonu zástupce na panelu nástrojů Snadné spuštění.

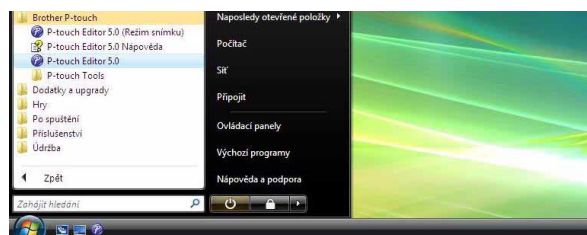

Po spuštění programu P-touch Editor se zobrazí dialogové okno [Nový/Otevřít], které umožňuje provést volbu, zda má být vytvořen nový štítek nebo zda chcete otevřít některý z již existujících štítků.



Chcete-li zadat, jakým způsobem bude program P-touch Editor fungovat po spuštění, klepněte na panel nástrojů programu P-touch Editor na [Nástroje] - [Možnosti]. Zobrazí se dialogové okno [Možnosti]. Ve složce [Obecné] lze v [Nastavení při spuštění] zvolit v poli se seznamem [Operace] nastavení. Za normálních okolností vyberte [Zobrazit nový/Otevřít dialogové okno].

2 V dialogovém okně [Nový/Otevřít] vyberte některou z možností a klepněte na .

- Je možné vybrat tiskárnu štítků a velikost média.
- Zvolíte-li [Otevřít soubor], otevře se dialogové okno [Otevřít]. Též můžete vybrat a otevřít soubor, který jste vytvořili a uložili již dříve.
- Zvolíte-li [Zobrazit historii], zobrazí se dialogové okno [Historie]. Zde je možné vybírat z nedávno vytvořených štítků.
- Zvolíte-li možnost [Nový], vyberte buď svislý, nebo vodorovný styl zápisu.
- Zvolíte-li [Výběr podle použití], budete moci vybírat podle aplikace pro vytváření štítků.
- Zvolíte-li [Nápověda - Jak provést], zobrazí se nápověda P-touch Editor. Soubory nápovědy vás krok za krokem provedou vytvořením návrhu štítku.
- Pokud je počítač připojen k Internetu, otevře se při výběru možnosti [Otevřít aktualizace] stránka Brother Solutions Center. Na stránce Brother Solutions Center pak zkontrolujte nejnovější program ke stažení a často kladené otázky.

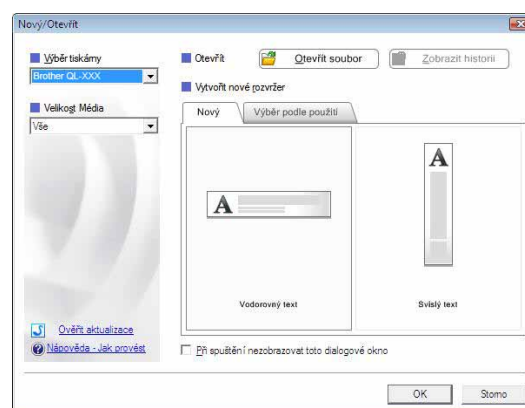

Okno návrhu

■ Režim Express

Tento režim umožňuje snadné vytvoření štítku s textem a obrázkem.

Okno návrhu obsahuje následující části:

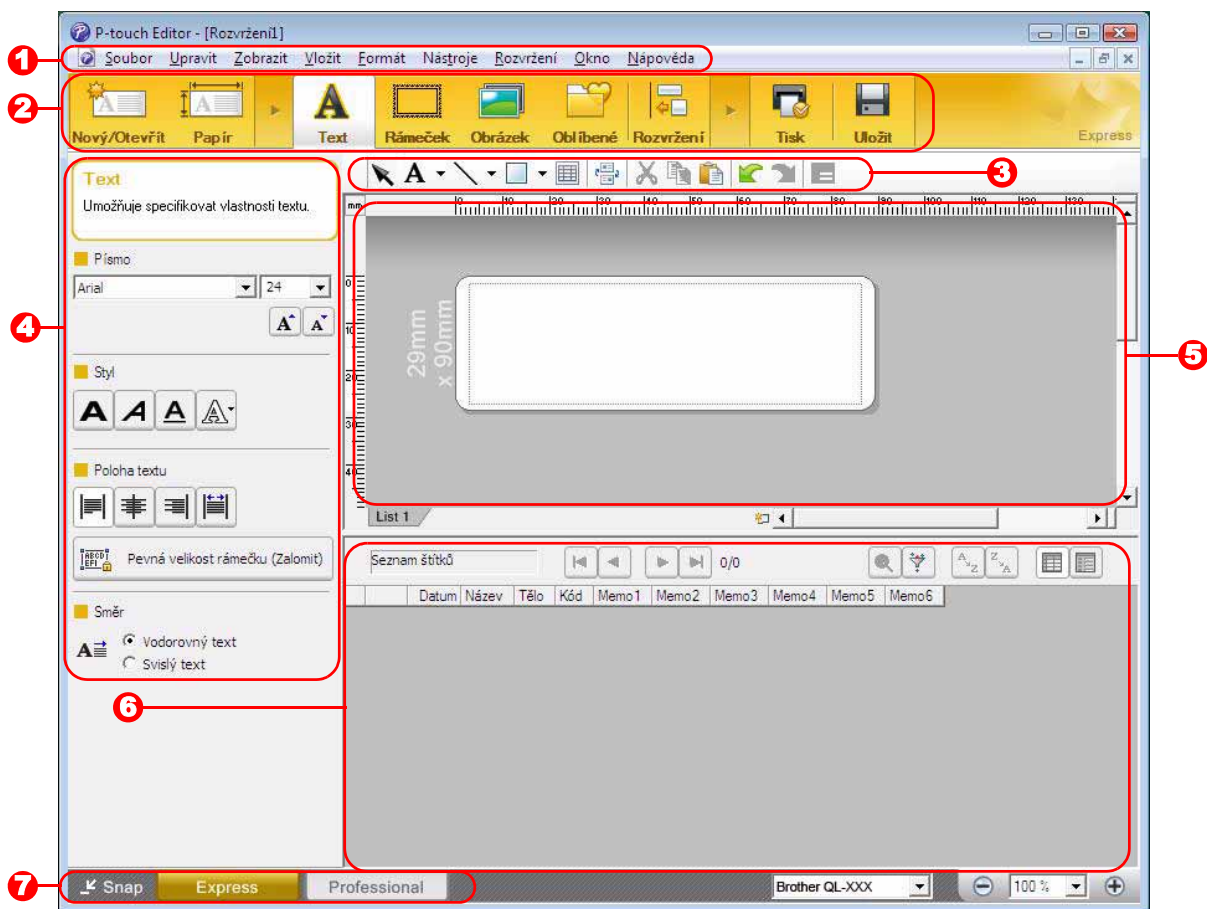

1 Lišta nabídek

V jednotlivých nabídkách (Soubor, Upravit, Zobrazit, Vložit atd.) jsou příkazy uskupeny podle příslušných funkcí.

2 Příkazový řádek

Obsahuje příkazy Nový/Otevřít, Papír, Text, Rámeček, Obrázek a další.

3 Panel nástrojů pro kreslení a úpravy

Obsahuje nástroje pro výběr objektů, vkládání textu, kreslení grafiky atd.

4 Panel vlastností

Umožňuje snadné vložení a formátování textu, obrázků atd.

5 Okno návrhu

Používá se k zobrazení a úpravám objektů.

6 Okno databáze

Zobrazí připojenou databázi.

7 Tlačítka volby režimu

Slouží k přepínání mezi různými režimy programu.



- Nabídka [Zobrazit] umožňuje zobrazit či skrýt panely nástrojů a okna.
- Podrobnosti viz nápověda P-touch Editor.

■ Režim Professional

Tento režim umožňuje vytvářet štítky buď vlastnoručně, nebo ze stávající šablony.

Okno návrhu obsahuje následující části:

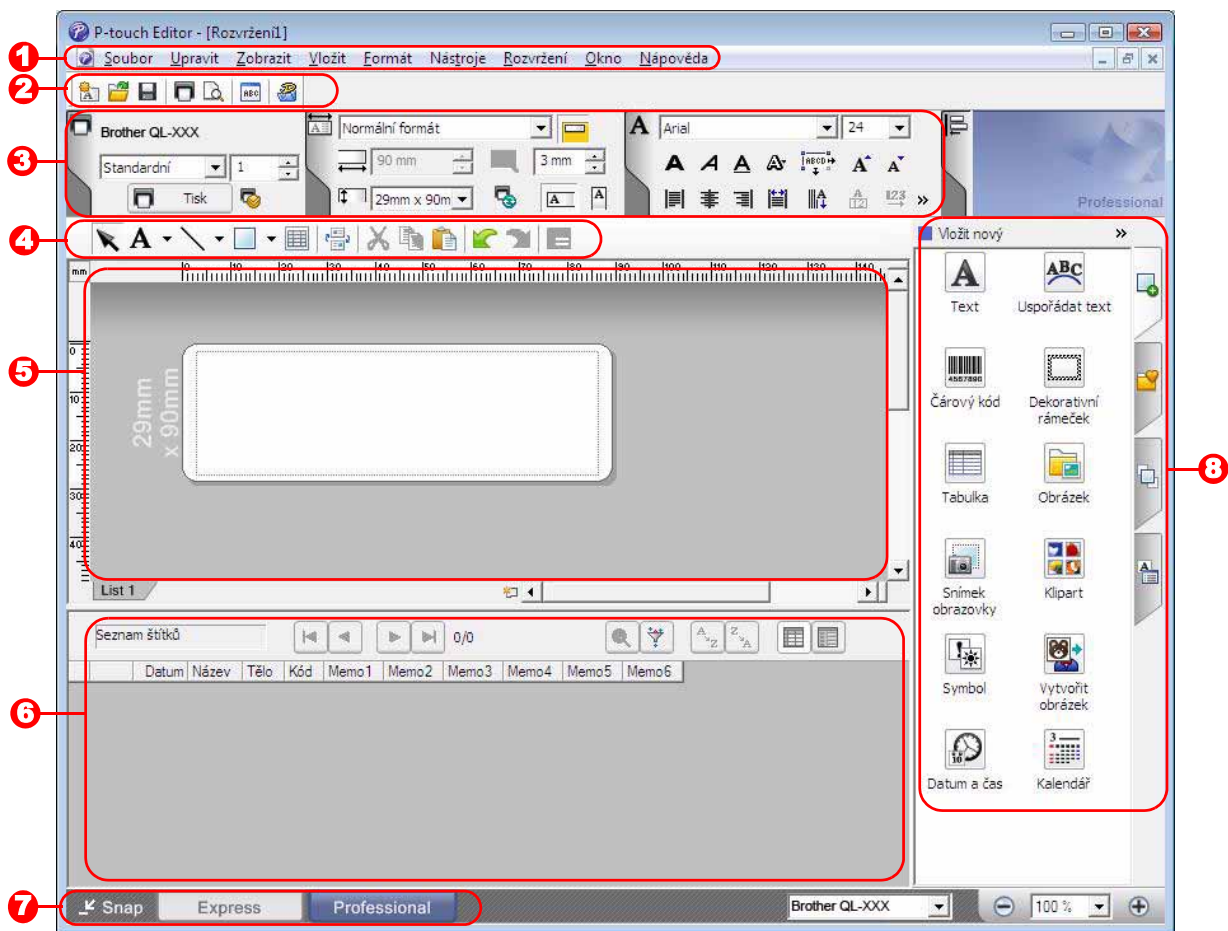

1 Lišta nabídek

V jednotlivých nabídkách (Soubor, Upravit, Zobrazit, Vložit atd.) jsou příkazy uskupeny podle příslušných funkcí.

2 Standardní panel nástrojů

Poskytuje skupinu nejčastěji používaných příkazů (Nové rozvržení, Otevřít, Uložit, Tisknout atd.).

3 Paleta vlastností

Obsahuje pole Tisk, Papír, Text a Rozvržení. Klepnutím na levou stranu jednotlivých palet příslušné pole zobrazíte nebo skryjete.

4 Panel nástrojů pro kreslení a úpravy

Obsahuje nástroje pro výběr objektů, vkládání textu, kreslení grafiky atd.

5 Okno návrhu

Používá se k zobrazení a úpravám objektů.

6 Okno databáze

Zobrazí připojenou databázi.

7 Tlačítka volby režimu

Slouží k přepínání mezi různými režimy programu.

8 Boční panel

Výběrem složky můžete snadno vkládat a formátovat text, čárové kódy, tabulky atp., měnit pořadí objektů při vytváření šablony štítku, příp. měnit rozšířená nastavení.



- Nabídka [Zobrazit] umožňuje zobrazit či skrýt panely nástrojů, palety a okna.
- Podrobnosti viz nápověda P-touch Editor.

■ Režim Snap

Pomocí tohoto režimu lze zachytit obrazovku, vytisknout ji jako obrázek a uložit pro budoucí potřebu. Chcete-li spustit režim Snap, postupujte podle následujících kroků.

1 Když klepnete na tlačítko volby režimu [Snap], zobrazí se dialogové okno s popisem režimu Snap. Klepněte na .



- Zaškrtnete-li políčko [Toto dialogové okno příště nezobrazovat], pak se již při příštím spuštění režimu Snap toto dialogové okno nezobrazí.
- Také můžete začít klepnutím na [Start] - [Všechny programy (Programy)] - [Brother P-touch] - [P-touch Editor 5.0 (režim Snap)].

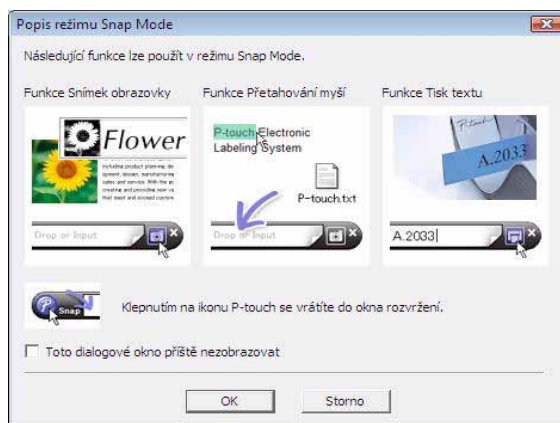

2 Zobrazí se režim Snap.



Podrobnosti viz nápověda P-touch Editor.

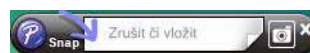

► Spuštění nápovědy P-touch Editor

Tato část vysvětluje, jak spustit nápovědu P-touch Editor pro systém Windows®. V níže uvedeném příkladu je použit systém Windows Vista®.

■ Pomocí tlačítka Start

Chcete-li spustit nápovědu programu P-touch Editor, klepněte na hlavním panelu na tlačítko Start a pokračujte položkou [Všechny programy]. Klepněte na položku [Brother P-touch] a poté na položku [P-touch Editor 5.0 Nápověda].

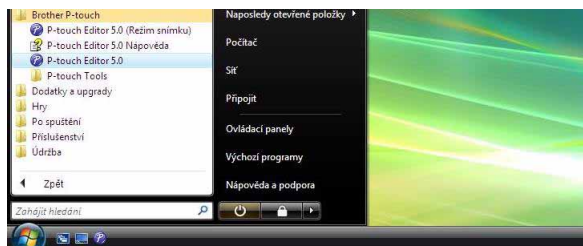

■ Pomocí dialogového okna Nový/Otevřít

Po spuštění programu P-touch Editor 5.0 a zobrazení dialogového okna Nový/Otevřít klepněte na položku Nápověda - Jak provést.

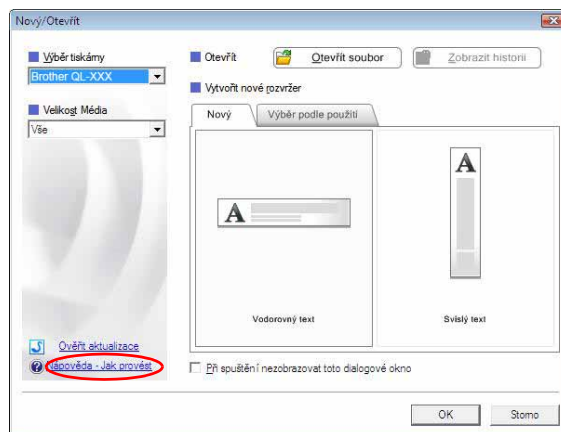

■ Z programu P-touch Editor

Klepněte na nabídku Nápověda a zvolte položku Nápověda k P-touch Editor.

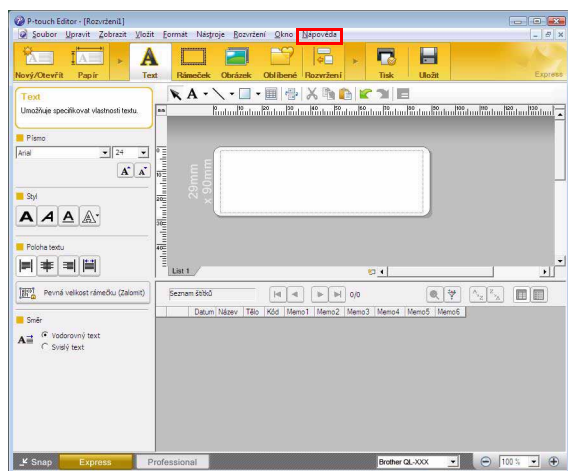

Režim Express

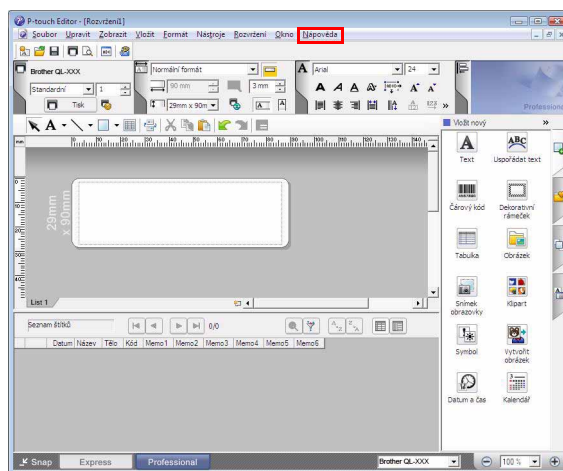

Režim Professional

Klepněte pravým tlačítkem myši a zvolte položku Nápověda k P-touch Editor.

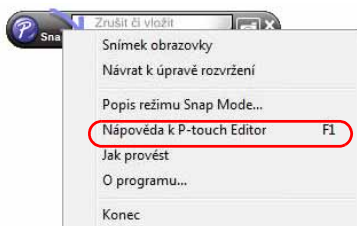

Režim Snap

● Tisk obrazovky nápovědy

Informace uvedené v nápovědě P-touch Editor lze vytisknout. Chcete-li informace nápovědy P-touch Editor vytisknout, použijte normální tiskárnu.

1 Ve složce [Obsah] vyberte téma, které požadujete vytisknout.

2 Klepněte na ikonu  na panelu nástrojů.

3 Vyberte rozsah témat k tisku a klepněte na .

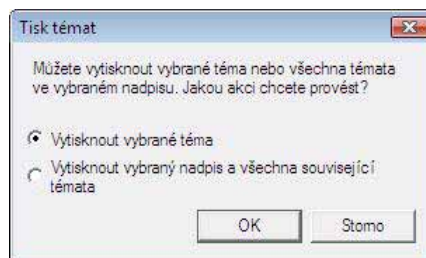

4 Vyberte [Tiskárna] a klepněte na .

 Vyberte běžnou tiskárnu, která podporuje tisk na obecné formáty papíru, např. Letter nebo A4.

► Vytváření štítků v jiných programech

Pokud při instalaci programu zvolíte funkci doplňku, bude do panelu nástrojů v aplikacích Microsoft® Word, Excel® a Outlook® automaticky přidána ikona P-touch Editor. (Pouze pokud jsou aplikace Microsoft® Word, Excel®, Outlook® již nainstalovány ve vašem počítači.) Funkce doplňku platí pouze pro Windows®.

V každé z těchto aplikací pak lze výběrem textu, který chcete vytisknout, a klepnutím na ikonu P-touch snadno a rychle vytvářet a tisknout štítky.

V závislosti na zvoleném nastavení bude text zkopírovaný pomocí funkce doplňku zaregistrován do seznamu štítků. Seznam štítků je databáze integrovaná do programu P-touch Editor. Chcete-li zobrazit seznam štítků, klepněte na [Soubor] - [Databáze] - [Seznam štítků].



- Funkce doplňku podporuje následující aplikace:
Microsoft® Word 2002/2003/2007/2010, Microsoft® Excel® 2002/2003/2007/2010 a Microsoft® Outlook® 2002/2003/2007/2010

Podrobnosti ohledně programu naleznete v nápovědě aplikace P-touch Editor.

● Registrace a zrušení funkce doplňku



Před spuštěním tohoto programu ukončete všechny programy Word, Excel® a Outlook®.

V níže uvedeném příkladu je použit systém Windows Vista®.

- 1** Klepněte na [Start] - [Všechny programy] - [Brother P-touch] - [Nástroje P-touch] - [P-touch Editor 5.0 Add-Ins Utility].

Zobrazí se dialogové okno [Nastavení doplňku Brother P-touch].



- 2** Klepněte na zaškrťovací políčka aplikací Microsoft, ve kterých chcete instalovat tlačítko funkce doplňku programu P-touch Editor.

Pro každou aplikaci Microsoft je zapotřebí zvolit, jakou verzi programu k vytváření štítků chcete při kliknutí na tlačítko programu P-touch Editor na panelu nástrojů otevřít.

- Režim Express : spustí režim Express.
- Režim Professional : spustí režim Professional.
- Tisknout okamžitě : vytiskne štítek.

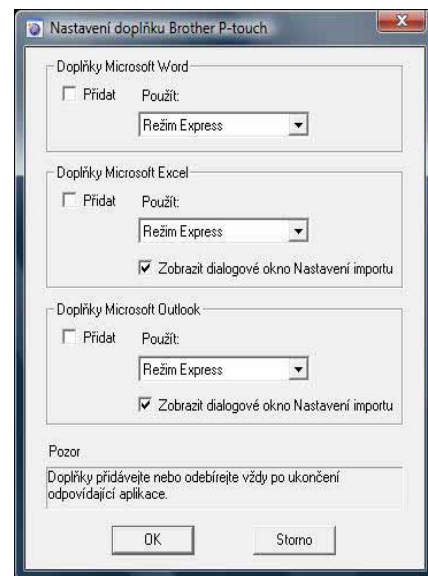

● Microsoft® Word

Pomocí funkce doplňku lze přímo kopírovat text z aplikace Microsoft® Word do návrhu štítku.



Běží-li Microsoft® Outlook® a Microsoft® Word je vybrán jako standardní editor, nebude možné použít v aplikaci Microsoft® Word funkci doplňku. Ukončete aplikaci Microsoft® Outlook® a spusťte znovu Microsoft® Word.

Vytváření štítků v aplikaci Microsoft® Word

- 1 Otevřete dokument Microsoft® Word a vyberte text, který chcete z tohoto dokumentu vložit do štítku.**

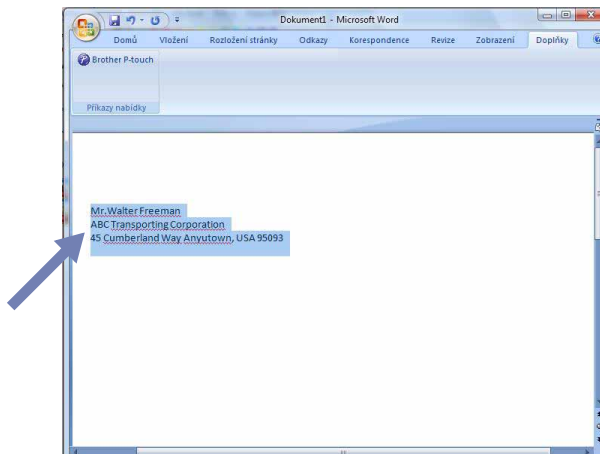

- 2 Na pásu karet/standardním panelu nástrojů Microsoft® Word klepněte na .**



Podrobnosti o automatickém přidání textu do seznamu štítků uvádí následující odstavec „Jak vložit text z aplikace Microsoft® Word do seznamu štítků zobrazeného v okně databáze“.

Jak vložit text z aplikace Microsoft® Word do seznamu štítků zobrazeného v okně databáze



Při prvním použití se zobrazí dotaz „Zapsat data do seznamu štítků?“. Klepněte-li na možnost Ano, pak se nové záznamy automaticky budou zapisovat do seznamu štítků a při dalším zaregistrování bude text přidán do níže uvedeného pole. Při každém přidání nových informací do seznamu štítků dojde také k zaznamenání následujících informací.

Text	Přidané pole
Datum vytvoření	Pole Datum
První řádek	Pole Název
Všechny řádky včetně řádku prvního	Pole Tělo
Rozpoznané PSČ	Pole Kód

Příklad seznamu štítků uloženého v okně databáze na obrazovce programu P-touch Editor

	Datum	Název	Tělo	Kód	Memo1	Memo2	Memo3	Memo4	Memo5	Memo6
<input type="checkbox"/> 1	24.8.2011	Mr. Walter Freeman	Mr. Walter Freeman ABC Transporting Corporation 45 Cumberland Way Anytown, USA 95093	95093						

Pokud jste kliknuli při dotazu „Zapsat data do seznamu štítků?“ na odpověď Ne, ale chcete provést registraci, přejděte k položce [Nástroje] - [Možnosti] a ve složce [Seznam štítků] zaškrtněte políčko „Automaticky zapisovat data importovaná pomocí doplňku“.

● Microsoft® Excel®

Pomocí funkce doplňku lze přímo kopírovat text z aplikace Microsoft® Excel® do návrhu štítku.

Vytváření štítků v aplikaci Microsoft® Excel®

- 1** Otevřete pracovní list aplikace Microsoft® Excel® a vyberte buňky obsahující text, který chcete vložit do štítku.

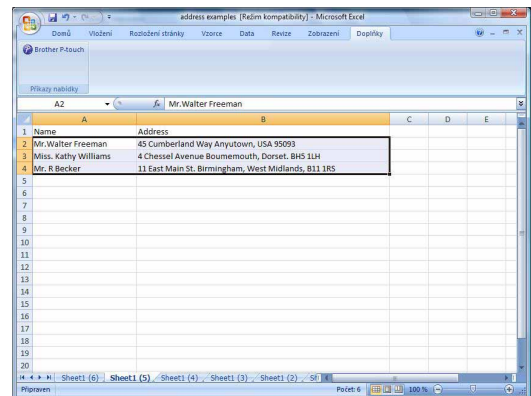

- 2** Na pásu karet/standardním panelu nástrojů Microsoft® Excel® klepněte na . Zobrazí se dialogové okno [Nastavení importu Brother P-touch].

- 3** V poli [Rozvržení štítku] proveďte případné úpravy řádkování v buňkách a klepněte na položku [Úpravy/Tisk].

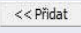

Pole [Rozvržení štítku] umožňuje změnit způsob zobrazení/tisku textu. Zvolíte-li jakoukoli položku uvedenou v seznamu [Pole] a klepněte na , bude do pole [Rozvržení štítku] přidán nový záznam. U každé buňky lze vkládat mezery, řádkování, čárky a znaky a ty poté vytisknout na štítek. Jednotlivé záznamy v tomto poli lze na této obrazovce také smazat, a to zvýrazněním záznamu a stisknutím klávesy Smazat na klávesnici.

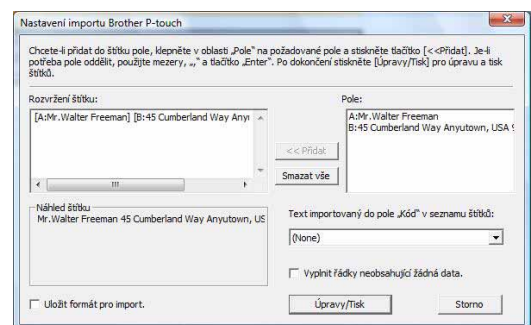

- Podrobnosti o automatickém přidání textu do seznamu štítků jsou uvedeny v odstavci „Jak vložit text z aplikace Microsoft® Excel® do seznamu štítků“ na straně 14.
- Chcete-li zahrnout data do pole Kód v seznamu štítků, vyberte v dialogovém okně [Nastavení importu Brother P-touch] volbu [Text importovaný do pole „Kód“ v seznamu štítků].

Jak vložit text z aplikace Microsoft® Excel® do seznamu štítků



Při prvním použití se zobrazí dotaz „Zapsat data do seznamu štítků?“. Klepněte-li na možnost Ano, pak se nové záznamy automaticky budou zapisovat do seznamu štítků a při dalším zaregistrování bude text přidán do níže uvedeného pole. Při každém přidání nových informací do seznamu štítků dojde také k zaznamenání následujících informací.

Text	Přidané pole
Datum vytvoření	Pole Datum
První řádek v textu, který je specifikován v návrhu štítku	Pole Název
Všechny řádky, včetně prvního, v textu specifikovaném v návrhu štítku	Pole Tělo
Obsah buňky specifikovaný v části [Text importovaný do pole „Kód“ v seznamu štítků]	Pole Kód

	Datum	Název	Tělo	Kód	Memo1	Memo2
<input type="checkbox"/> 1	24.8.2011	Mr. Walter Freeman 45 Cumberland Way Anytown, USA 95093	Mr. Walter Freeman 45 Cumberland Way Anytown, USA 95093		Mr. Walter Freeman	45 Cumberland Way Anytown,
<input type="checkbox"/> 2	24.8.2011	Miss. Kathy Williams 4 Chessel Avenue Boumemouth, Dorset. BH5 1LH	Miss. Kathy Williams 4 Chessel Avenue Boumemouth, Dorset. BH5 1LH		Miss. Kathy Williams	4 Chessel Avenue Boumemouth 1LH
<input type="checkbox"/> 3	24.8.2011	Mr. R Becker 11 East Main St. Birmingham, West Midlands. B11 1RS	Mr. R Becker 11 East Main St. Birmingham, West Midlands, B11 1RS		Mr. R Becker	11 East Main St. Birmingham, W B11 1RS

Pokud jste klikli při dotazu „Zapsat data do seznamu štítků?“ na odpověď Ne, avšak chcete provést registraci, přejděte k položce [Nástroje] - [Možnosti] a zaškrtněte políčko „Automaticky zaznamenávat data importovaná pomocí doplňku“.

● Microsoft® Outlook®

Pomocí funkce doplňku lze přímo kopírovat text z aplikace Microsoft® Outlook® do návrhu štítku. Položky, které lze importovat: Kontakty, Kalendář, Odstraněná pošta, Koncepty, Doručená pošta, Deník, Poznámky (text v dialogovém okně Poznámky není k dispozici), Pošta k odeslání, Odeslaná pošta a Úkoly.

Vytváření štítků pomocí dat Kontakty v aplikaci Microsoft® Outlook®

1 Otevřete v aplikaci Microsoft® Outlook® Kontakty a vyberte z nich informace, které chcete začlenit.



V aplikaci Microsoft® Outlook® můžete kromě Kontaktů použít také text zprávy stejným způsobem jako v Microsoft® Word.

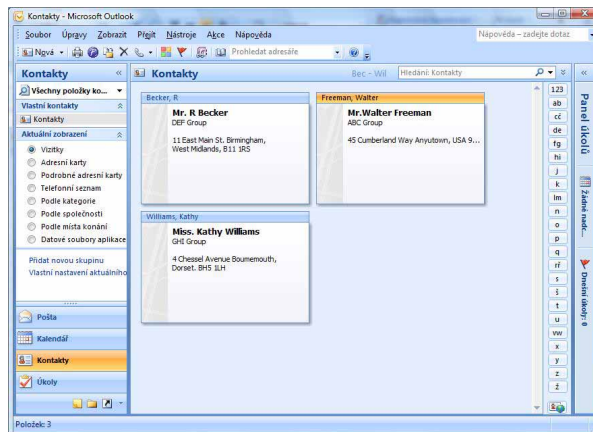
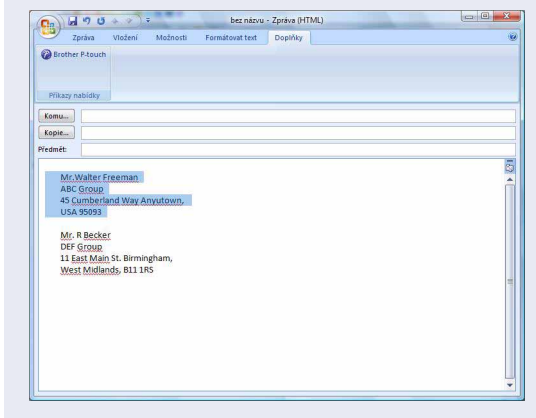

2 Na pásu karet/standardním panelu nástrojů Microsoft® Outlook® klepněte na .



Podrobnosti o automatickém přidání textu do seznamu štítků jsou uvedeny v odstavci „Jak přidat text z aplikace Microsoft® Outlook® do seznamu štítků“ na straně 16.

3 V poli [Rozvržení štítku] proveďte případné úpravy řádkování a klepněte na .

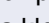

Pole [Rozvržení štítku] umožňuje změnit způsob zobrazení/tisku textu. Zvolíte-li jakoukoli položku uvedenou v seznamu [Pole] a klepněte na , bude do pole [Rozvržení štítku] přidán nový záznam. U každé buňky lze vkládat mezery, řádkování, čárky a znaky a ty poté vytisknout na štítek. Jednotlivé záznamy v tomto poli lze na této obrazovce také smazat, a to zvýrazněním záznamu a stisknutím klávesy Smazat na klávesnici.

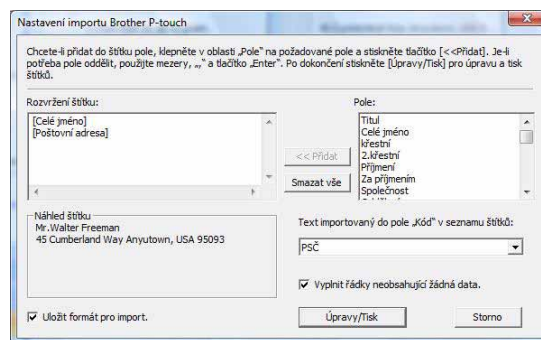

- Podrobnosti o automatickém přidání textu do seznamu štítků jsou uvedeny v odstavci „Jak přidat text z aplikace Microsoft® Outlook® do seznamu štítků“ na straně 16.
- Chcete-li zahrnout data do pole Kód v seznamu štítků, vyberte v dialogovém okně [Nastavení importu Brother P-touch] volbu [Text importovaný do pole „Kód“ v seznamu štítků].

Jak přidat text z aplikace Microsoft® Outlook® do seznamu štítků



Při prvním použití se zobrazí dotaz „Zapsat data do seznamu štítků?“. Klepněte-li na možnost Ano, pak se nové záznamy automaticky budou zapisovat do seznamu štítků a při dalším zaregistrování bude text přidán do níže uvedeného pole. Při každém přidání nových informací do seznamu štítků dojde také k zaznamenání následujících informací.

Text	Přidané pole
Datum vytvoření	Pole Datum
První řádek v textu, který je specifikován v návrhu štítku	Pole Název
Všechny řádky, včetně prvního, v textu specifikovaném v návrhu štítku	Pole Tělo
Obsah buňky specifikovaný v části [Text importovaný do pole „Kód“ v seznamu štítků]	Pole Kód

	Datum	Název	Tělo	Kód	Memo1	Memo2	Memo3	Memo4	Memo5	Memo6
<input type="checkbox"/> 1	24.8.2011	Mr. Walter Freeman	Mr. Walter Freeman 45 Cumberland Way Anytown, USA 95093							
<input type="checkbox"/> 2	24.8.2011	Mr. R Becker	Mr. R Becker 11 East Main St. Birmingham, West Midlands, B11 1RS							
<input type="checkbox"/> 3	24.8.2011	Miss. Kathy Williams	Miss. Kathy Williams 4 Chessel Avenue Boumemouth, Dorset. BH5 1LH							

Pokud jste kliknuli při dotazu „Zapsat data do seznamu štítků?“ na odpověď Ne, avšak chcete provést registraci, přejděte k položce [Nástroje] - [Možnosti] a zaškrtněte políčko „Automaticky zaznamenávat data importovaná pomocí doplňku“.

Jak používat aplikaci P-touch Transfer Manager (pouze modely QL-650TD/QL-580N/QL-1050/QL-1060N)

P-touch Library: tato aplikace umožňuje spravovat v počítači šablony štítků P-touch a další data.

Z programu P-touch Library lze na zařízení tisknout štítky.

P-touch Transfer Manager: tento program dokáže přenášet data šablony štítku na hlavní jednotku tiskárny a také slouží k vytváření záloh přenesených dat na hlavní jednotku tiskárny.

Pro použití nástroje P-touch Template je nezbytná funkce přenosu. Podrobnosti ohledně nástroje P-touch Template obsahuje příručka P-touch Template ve složce [Nástroje] na disku CD-ROM (jen u modelů QL-580N/QL-1050/QL-1060N).

Chcete-li přenášet šablony prostřednictvím sítě, je nutné nejprve připravit nástroj BRAdmin Professional nebo Web BRAdmin. Tyto nástroje si můžete stáhnout z našich webových stránek (pouze pro síťové modely).

► Spuštění programu P-touch Transfer Manager

Klepněte na tlačítko [Start] a vyberte [Všechny programy (Programy)] - [Brother P-touch] - [P-touch Tools] - [P-touch Transfer Manager 2.1].





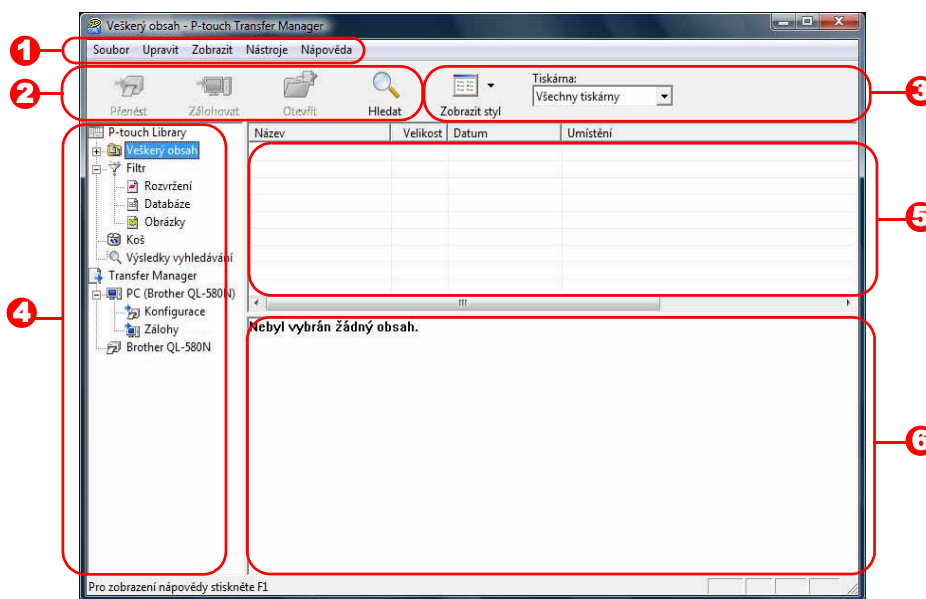

Program P-touch Transfer Manager se spustí.

Okno návrhu



- 1 Nabídka**
V jednotlivých nabídkách (Soubor, Upravit, Zobrazit, Nástroje a Nápvěda) jsou příkazy uskupeny podle příslušných funkcí.
- 2 Panel nástrojů**
Obsahuje ikony často používaných příkazů. Klepnutím na ikonu přejdete k příslušnému příkazu.
- 3 Výběr modelu tiskárny (pouze pro P-touch Transfer Manager)**
Vyberte model tiskárny, na který budou odeslána data. Zvolíte-li tiskárnu, se objeví ve zobrazení seznamů pouze ta data, která lze na vybranou tiskárnu odeslat.
- 4 Zobrazení složek**
Zobrazuje seznam složek. Jestliže vyberete některou složku, pak data z této složky se objeví ve zobrazení seznamů v pravé části obrazovky.
- 5 Zobrazení seznamů**
Zobrazuje data ve vybrané složce.
- 6 Náhled**
Zobrazí náhled šablony štítku vybrané v zobrazení seznamů.

Vysvětlení ikon

Ikona	Název tlačítka	Funkce
	Přenést (pouze P-touch Transfer Manager)	Přenesou šablony štítků a další data uložená na počítači na tiskárnu (je-li připojena USB kabelem).
	Zálohovat (pouze P-touch Transfer Manager)	Zazálohuje data, která jste přenesli na tiskárnu Brother pomocí programu P-touch Transfer Manager.
	Otevřít	Upraví vybraná data.
	Tisk (pouze P-touch Library)	Vytiskne vybranou šablonu štítku na tiskárně.
	Hledat	Vyhledá data spravovaná pod P-touch Library.
	Zobrazit styl	Změní formát zobrazení souboru.

► Přenos šablon štítků z počítače na tiskárnu prostřednictvím rozhraní USB

! Při přenosu štítků přes rozhraní USB se nejprve ujistěte, že je odpojen síťový kabel.

1 Vyberte tiskárnu, na kterou chcete data přenést.

! Před přenesením dat nejprve zkontrolujte, že jsou počítač a tiskárna správně propojeny USB kabelem a že je tiskárna zapnutá.

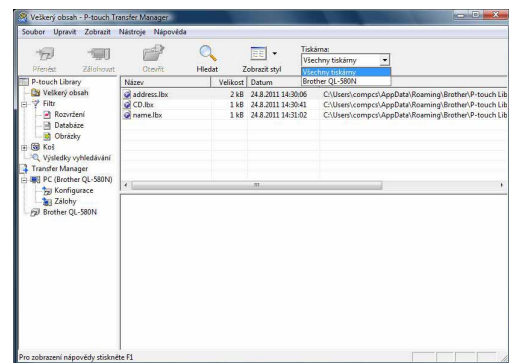

2 Pravým tlačítkem myši klepněte na složku [Konfigurace], poté zvolte [Nová] a vytvořte novou složku.

Zde jsme jako příklad vytvořili složku „Transfer“.

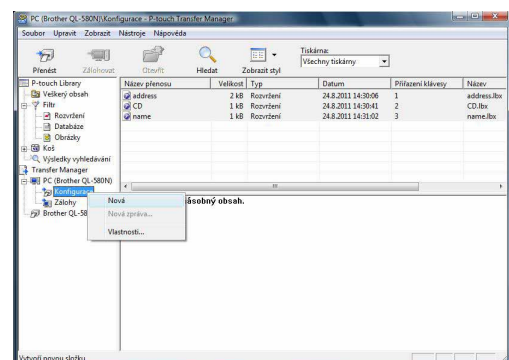

3 Přetáhněte přenosová data do složky, kterou jste právě vytvořili.

Přetáhněte přenosová data ze složky Veškerý obsah, Rozvržení nebo další složky v adresáři Filtr.

Při přenosu několika souborů dat můžete přenést veškerá data do vytvořené složky.

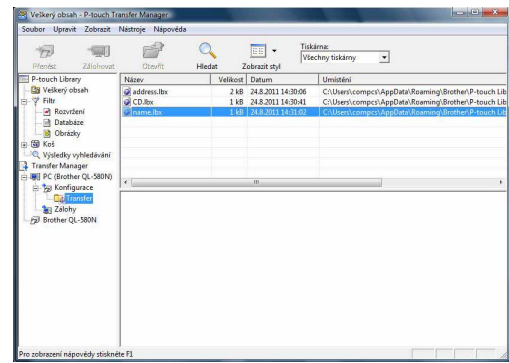

4 Přenosovým datům jsou ve složce, kterou jste vytvořili v předchozím kroku, automaticky přiřazeny čísla Přiřazení klávesy.

Chcete-li toto číslo změnit, klepněte pravým tlačítkem na název údaje v zobrazení seznamů a vyberte číslo klíče.



- Číslo Přiřazení klávesy je nezbytné pro přenos jiných dat než textů zpráv.
- Změníte-li číslo přiřazeného klíče použité pro data, která již byla přenesena na hlavní jednotku tiskárny, dojde k jeho přepsání. Číslo Přiřazení klávesy, které bylo použito pro data již přenesená na tiskárnu, lze ověřit zazálohováním dat tak, jak je vysvětleno v části „Zálohování šablon štítků“ (strana 20).
- Klikněte na název údajů pro přenosová data a změňte jej na nový název. V závislosti na modelu tiskárny může existovat omezení počtu znaků, které lze použít v názvu dat.

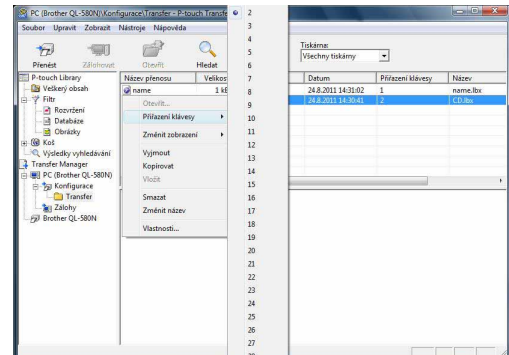

5 Vyberte data nebo složku, kterou chcete přenést, a poté klepněte na .

Zobrazí se zpráva s žádostí o potvrzení přenosu.

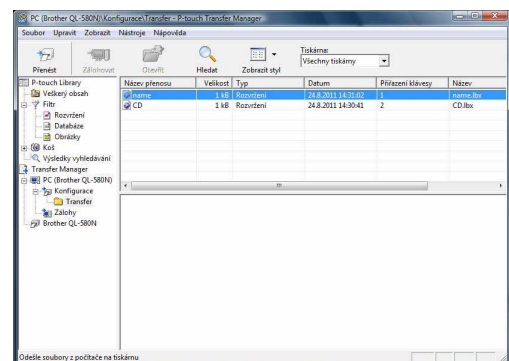

6 Klepněte na [OK].

Data ve složce, která byla vybrána v zobrazení složek, budou přenesena na tiskárnu.



- Jestliže jste ve zobrazení seznamů vybrali konkrétní data, budou na tiskárnu přenesena pouze tato vybraná data.

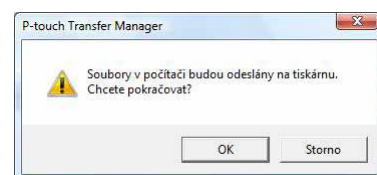

► Zálohování šablon štítků

Tato část popisuje, jak se provádí přenos šablon štítků a dalších dat uložených v tiskárně do počítače.



- Lze použít pouze při připojení kabelem USB.
- Zálohovaná data nelze na počítači upravovat.
- Může se přihodit, že nebude možné přenést zálohová data na tiskárnu, která má jiné specifikace než tiskárna, ze které byla původní data zálohována.

1 Propojte počítač a tiskárnu kabelem USB a zapněte napájení tiskárny.

V zobrazení složek se zobrazí název modelu tiskárny.

Zvolíte-li název modelu tiskárny v zobrazení složek, zobrazí se aktuální data přenesená na tiskárnu.

2 Vyberte tiskárnu, ze které chcete data zálohovat, a poté klepněte na .

Zobrazí se zpráva s žádostí o potvrzení zálohování.

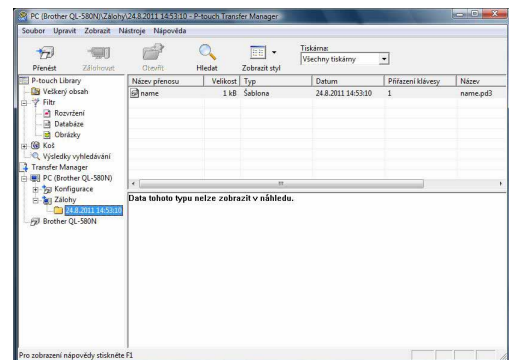

3 Klepněte na [OK].

Ve složce tiskárny se vytvoří nová složka s názvem obsahujícím aktuální datum a veškerá data z tiskárny budou přenesena do této nové složky.

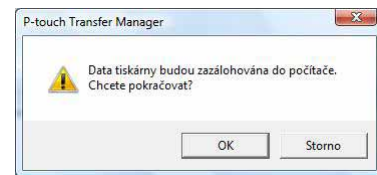

● Smazání všech dat z tiskárny

1 Propojte počítač a tiskárnu kabelem USB a zapněte napájení tiskárny.

V zobrazení složek se zobrazí název modelu tiskárny.

2 Pravým tlačítkem klepněte na tiskárnu a poté zvolte [Smazat vše].

Zobrazí se zpráva s žádostí o potvrzení.

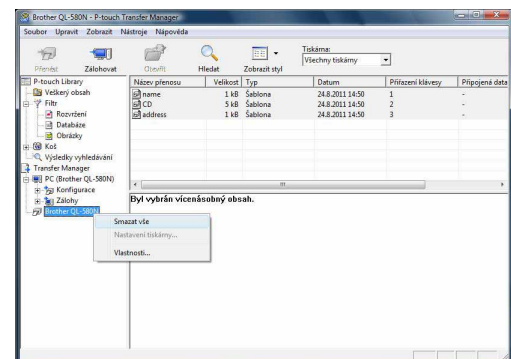

3 Klepněte na [OK].

Veškerá data budou z tiskárny smazána.

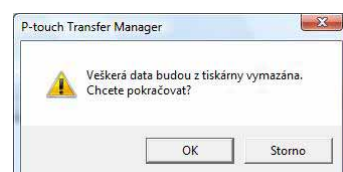

► Přeneste šablony na tiskárnu pomocí sítě (pouze model QL-580N/1060N)

Chcete-li přenášet šablony na tiskárnu po síti, je nutné nejprve připravit nástroj BRAdmin Professional nebo Web BRAdmin. Ten si nejprve stáhněte z našich webových stránek. Názvy tiskárny a následující obrazovky se mohou od vámi zakoupené tiskárny lišit. Obrazovky se mohou lišit v závislosti na modelu.

1 Pomocí programu P-touch Editor 5.0 vytvořte šablonu, kterou budete chtít přenést, poté ji v nabídce [Soubor] - [Přenos šablony...] zaregistrujte.

2 Klepnutím na  uložte zaregistrovanou šablonu ve formátu .blf.

3 Spusťte nástroj BRAdmin Professional (1) nebo Web BRAdmin (2).

(1) Vyberte tiskárnu a klepněte na položku [Load Firmware] z nabídky [Control].

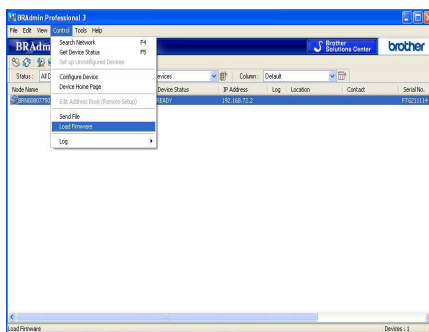

(2) Vyberte tiskárnu a ve spodní části obrazovky klepněte na tlačítko [Open].

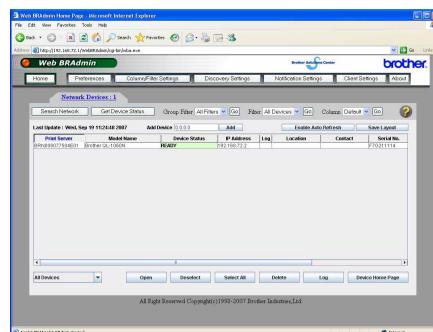

4 Vyberte funkci Load Firmware nástroje BRAdmin Professional (1) nebo Web BRAdmin (2).

(1) Vyberte položku [TFTP PUT] a klepněte na tlačítko [OK].

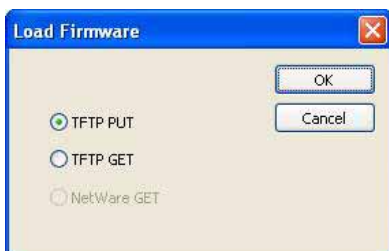

(2) Klepněte na tlačítko [Load Firmware] v horní části obrazovky.

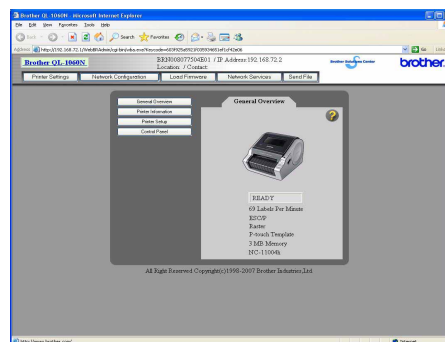

5 Vyberte soubor ve formátu .blf, který jste uložili v rámci kroku 3, a načtěte jej do tiskárny.

(1) Vyberte soubor .blf a klepněte na tlačítko [OK].

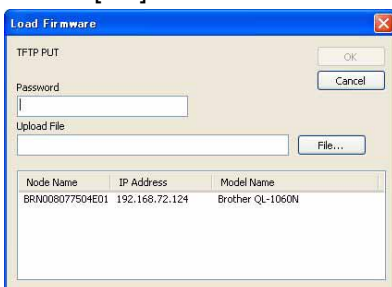

(2) Vyberte soubor .blf a klepněte na tlačítko [Submit].

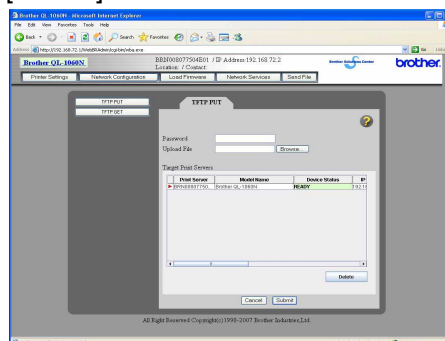

Výchozí heslo je „access“.

Jak používat aplikaci P-touch Library

► Spuštění programu P-touch Library

Můžete spustit program P-touch Library, v němž lze upravovat a tisknout štítky.

Klepněte na tlačítko [Start] a poté vyberte [Všechny programy (Programy)] - [Brother P-touch] - [P-touch Tools] - [P-touch Library 2.1].

Program P-touch Library se spustí.

● Otevření a úprava dat

Vyberte data, která chcete upravit, a klepněte na .

Otevře se program přidružený k těmto datům a následně bude možné data upravovat.



Typ programu, který se spustí, závisí na typu dat. Například v případě šablony P-touch bude spuštěn program P-touch Editor.

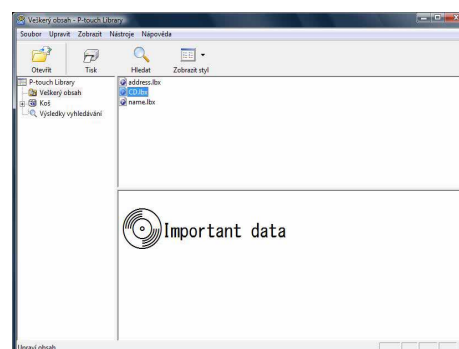

● Tisk štítků

Vyberte šablonu štítku, kterou chcete vytisknout, a poté klepněte na .

Štítek se vytiskne na připojené tiskárně.

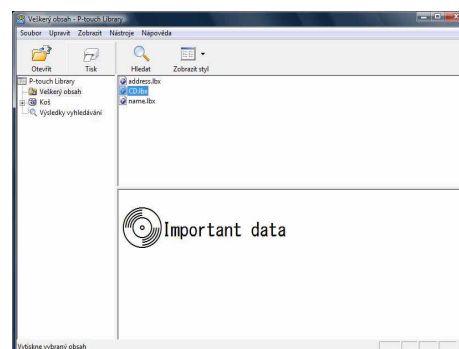

► Vyhledávání štítků

Lze vyhledávat šablony štítků, které jsou zaregistrovány v programu P-touch Library.

1 Klepněte na .

Zobrazí se dialogové okno [Hledat].

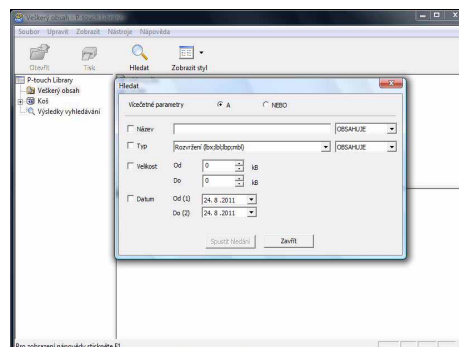

2 Zaškrtněte položky, které chcete použít jako podmínky pro vyhledávání, a vyberte parametry vyhledávání.

Parametry vyhledávání lze volit následujícím způsobem.

Nastavení	Podrobnosti
Vícečetné parametry	Slouží k nastavení způsobu kombinování položek pro vícenásobné vyhledávání. Zvolíte-li A, budou vyhledány všechny soubory, které vyhovují zadaným podmínkám. Zvolíte-li NEBO, budou vyhledány jen ty soubory, které vyhovují pouze jedné ze zadaných podmínek.
Název	Zadejte název dat, která mají být vyhledána.
Typ	Vyberte typ dat, která mají být vyhledána.
Velikost	Určete velikost dat, která mají být vyhledána.
Datum	Nastavte datum a čas, kdy byla hledaná data naposledy upravena.

3 Klepněte na [Spustit hledání].

Vyhledávání se spustí.

Zavřete dialogové okno [Hledat]. Výsledky hledání lze ověřit ve zobrazení složek ve složce Výsledky vyhledávání.

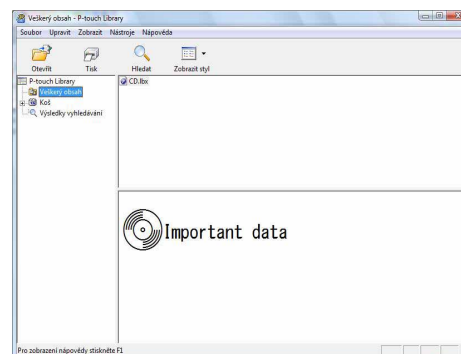

Data v programu P-touch Library můžete zaregistrovat přetažením myši do složky Veškerý obsah nebo do jejího zobrazení seznamů. Chcete-li, aby šablony štítků vytvořené v P-touch Editor byly automaticky zaregistrovány do programu P-touch Library, postupujte následovně.

1. V nabídce P-touch Editor vyberte [Nástroje] - [Možnosti].
2. V dialogovém okně [Možnosti] ve složce [Obecné] klepněte na [Nastavení registrace].
3. Zvolte načasování, kdy budou šablony štítků vytvořené v programu P-touch Editor zaregistrovány, a klepněte na [OK].

Jak používat aplikaci P-touch Editor Lite (pouze QL-700 a Windows®)

Aplikace P-touch Editor Lite nevyžaduje instalaci ovladače či dalšího programu.
Program P-touch Editor Lite umožňuje rychlé a snadné vytváření různých jednoduchých rozvržení štítků.







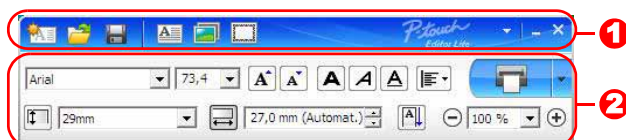

Poklepejte na ikonu .

Aplikace P-touch Editor Lite se spustí.













Okno návrhu



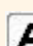

1 Panel nástrojů Příkazy

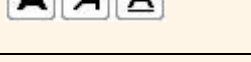
Ikona	Funkce
	Otevře novou obrazovku pro vytvoření nového štítku.
	Otevře uložený soubor pomocí programu P-touch Editor Lite.
	Uloží data do počítače apod., avšak ne do tiskárny.
	Vloží nové textové pole (to je užitečné při vytváření štítků obsahujících jak jeden, tak i více řádek textu).
	Vloží do štítku obrázek. Ze souboru: vloží obrázek uložený v počítači. Snímek obrazovky: vloží vybranou oblast obrazovky počítače jako grafiku. Symbol: vloží některý ze symbolů v počítači.
	Vloží rámeček.
	Zobrazí nabídku. Nabídka zahrnuje veškeré funkce programu P-touch Editor Lite.
	Minimalizuje program P-touch Editor Lite.
	Ukončí program P-touch Editor Lite.

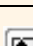
2 Panel nástrojů Vlastnosti

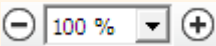
Ikona	Funkce
	Klepnutím na  změníte písmo.
	Klepnutím na  zvolíte velikost písma. Velikost písma lze upravovat směrem nahoru i dolů klepnutím na  příp.  .
	Specifikuje styl písma:  Tučné  Kurzíva  Podtržené.
	Specifikuje zarovnání textu v textovém poli.
	Nastaví šířku pásky. Klepnutím  nastavíte automatické rozpoznání šířky vložené pásky.
	Nastaví délku štítku. Klepnutím na  nastavíte automatické přizpůsobení délky štítku zadanému textu.
	Nastaví/zruší směr štítku na svislý.

Ikona	Funkce
	<p>Klepnutím na ▾ nastavíte faktor zvětšení/zmenšení pro zobrazení štítku.</p> <p>Faktor zvětšení/zmenšení lze také změnit klepnutím na ⊖ nebo ⊕.</p>
	<p>Klepnutím na ☐ zvolíte normální tisk nebo klepnutím na ▾ vyberete tisk s nastavením voleb.</p> <p>Automatický odstřih: každý štítek je po vytištění automaticky odstřižen.</p> <p>Odstřihnout na konci: odstřihne štítky po vytisknutí posledního štítku.</p> <p>Kopie: vytiskne více kopií štítku.</p>

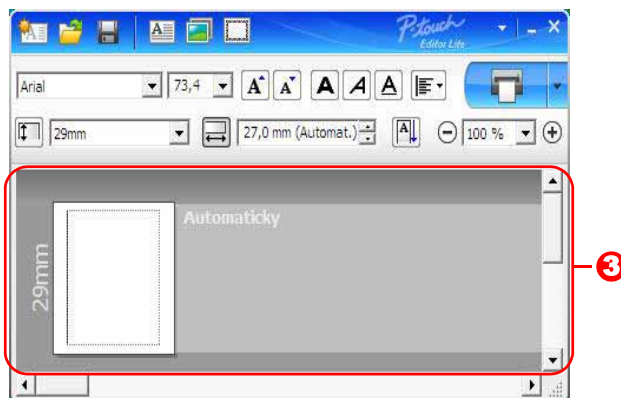

3 Zobrazení štítku

Displej	Funkce
	Toto zobrazení štítku se objeví po spuštění programu. Nalevo od obrázku štítku je zobrazena šířka aktuálně nastavené pásky. Jestliže je napravo od štítku zobrazen text „Automaticky“, délka pásky se automaticky upraví podle délky textu.
	Okraje štítku lze ručně přetáhnout a změnit délku a šířku štítku. Přesuňte ukazatel do oblasti okrajů štítku. Jakmile se zobrazí modrá linka, přetáhněte okraj na požadovanou délku nebo šířku.
	Velikost okna programu P-touch Editor Lite můžete upravit. Jednoduše přesuňte ukazatel myši na okraj okna aplikace P-touch Editor Lite a v okamžiku, kdy se ukazatel změní v šipku, upravte přetažením myši velikost.
	Při přesouvání objektů se v některých případech zobrazují vodící čáry. Stává se to tehdy, když je objekt zarovnán k levému, pravému, hornímu nebo dolnímu okraji tisknutelné oblasti nebo na střed. Na obrázku vlevo tyto vodící čáry indikují, že objekt je vystředěn u horního okraje štítku.
	Vložená textová pole, obrázky a rámečky jsou považovány za objekty. Objekty jsou obklopeny úchyty (mají podobu osmi modrých bodů).
	Indikuje, že je daný objekt vybrán.
	Při přesunu ukazatele na úchyt se změní jeho tvar v šipku. Přetažením lze změnit velikost objektu.
	Změní-li se ukazatel v nitkový kříž, lze objekty přesouvat. U textových objektů se ukazatel změní na nitkový kříž pouze na okraji daného objektu.

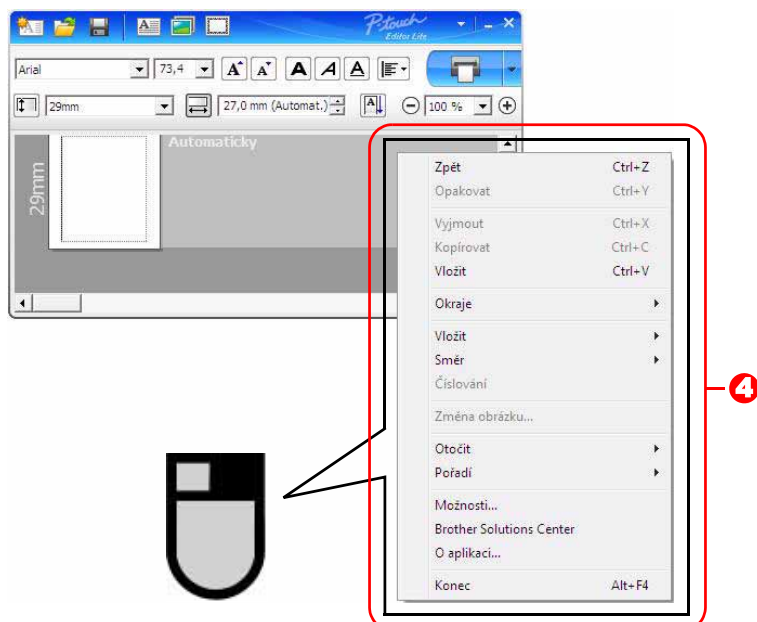

4 Další funkce (jsou k dispozici v nabídce, která se zobrazí po klepnutí na pravé tlačítko myši)

Nabídka	Provedte
Zpět	Klepnutím na Zpět přejdete o krok zpět k poslední operaci.
Opakovat	Klepnutím na Opakovat zopakujete operaci.
Vymout	Vyberte textovou oblast (nebo objekt), jež chcete vymout nebo zkopírovat, a zvolte Vymout nebo Kopírovat . Klepněte na cílovou oblast a vyberte Vložit .
Kopírovat	
Vložit	
Okraje	Pro QL vždy zakázáno.
Vložit	Klepněte na Vložit . Vyberte Textové pole , které chcete vložit do štítku. Výběrem Ze souboru vložíte obrázek uložený ve vašem počítači. Výběrem Snímek obrazovky vložíte vybranou oblast z obrazovky počítače. Výběrem Symbol vložíte některý ze symbolů předdefinovaných v počítači. Výběrem položky Rámeček vložíte jeden z předdefinovaných rámečků v programu P-touch Editor Lite.
Směr	Vyberte textový objekt a klepnutím na možnost Vodorovný text nebo Svislý text změňte směr textu.
Číslování	Vyberte číslo nebo písmeno v textu a klepnutím na Číslování nastavte číslování nebo popisování jednotlivých štítků. Klepněte na  vpravo od tlačítka Tisk a poté klepněte na Možnosti tisku . Zaškrtněte políčko Číslování a do pole Počet zadejte počet štítků, které chcete vytisknout. Klepněte na tlačítko Tisk .
Změna obrázku	Vyberte obrázek a klepnutím na Změna obrázku nahraďte aktuální obrázek jiným.
Otočit	Tato funkce umožňuje otáčet objekty o 0° , 90° , 180° nebo 270° .
Pořadí	Vyberte jeden z objektů a klepněte na Pořadí . Poté zvolte Přenést dopředu , Přenést dozadu , Přenést blíž nebo Přenést dál a nastavte pořadí jednotlivých objektů ve vrstvách.
Možnosti	Klepněte na Možnosti . Výběrem mm nebo palce nastavte jednotky měření. Vyberte jazyk programu P-touch Editor Lite. Zavedení nově vybraného jazyka „ Language “ dokončíte restartováním počítače. Vyberte Po vytištění zobrazit novou hodnotu nebo Po vytištění obnovit původní hodnotu a nastavte možnosti číslování.
Brother Solutions Center	Klepnutím na Brother Solutions Center přejdete na webové stránky společnosti, kde naleznete související informace.
O aplikaci	Klepnutím na volbu O aplikaci zobrazíte informace o verzi P-touch Editor Lite.
Konec	Klepnutím na Konec ukončíte program P-touch Editor Lite.

Stažení nové kategorie kolekce štítků do aplikace P-touch Editor/Aktualizace P-touch Editor Software a P-touch Editor Lite (pouze QL-700)

Pomocí nástroje P-touch Update Software si můžete do počítače stáhnout kategorii kolekcí štítků a vytisknout je prostřednictvím aplikace P-touch Editor. Tímto nástrojem lze také program aktualizovat na nejnovější verzi.



- Před použitím P-touch Update Software je potřeba provést jeho instalaci z příloženého CD.
- Podrobnosti týkající se instalace programu obsahuje „Stručný návod k obsluze“.
- Abyste mohli spustit P-touch Update Software, musíte být připojeni k síti Internet.
- Návrhy kolekce štítků nelze editovat.
- Možná zaznamenáte, že se program a obsah uvedený v této příručce liší.
- Při instalaci programu P-touch Update Software se na ploše vašeho počítače objeví ikona pro snadné spouštění. Chcete-li vyhledat nové návrhy kolekce štítků, spusťte aplikaci klepnutím na tuto ikonu.

V níže uvedeném příkladu je použit systém Windows Vista®.

V následujících krocích uvidíte XX-XXXX. Namísto „XX“ si dosadte název svého zařízení (QL-700).

► Stažení nové kategorie kolekce štítků do aplikace P-touch Editor/Aktualizace P-touch Editor Software

1 Poklepejte na ikonu [P-touch Update Software].



- Níže uvedeným způsobem lze také spustit P-touch Update Software.
- Klepněte na tlačítko [Start] a zvolte [Všechny programy] - [Brother P-touch] - [P-touch Update Software].
- Když se při spuštění zobrazí zpráva, upozorňující uživatele, že editační program (P-touch Editor) je nejnovější verze, klepněte na tlačítko [Ano] a poté pokračujte krokem 3.



2 Klepněte na ikonu [Aktualizace programového vybavení počítače].

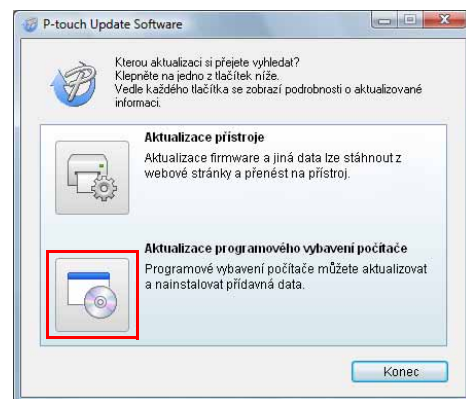

3 Vyberte položky [Tiskárna] a [Jazyk], zaškrtněte políčko u kolekce štítků k instalaci a poté klepněte na tlačítko [Instalovat].



- Klepnutím na odkaz „Klepněte sem pro podrobnosti“ v pravém horním rohu otevřete webovou stránku s konkrétními příklady návrhů kolekce štítků.
- Jestliže používáte Mac, nemůžete si do aplikace P-touch Editor stáhnout novou kategorii kolekce štítků; můžete však provést aktualizaci programu P-touch Editor.

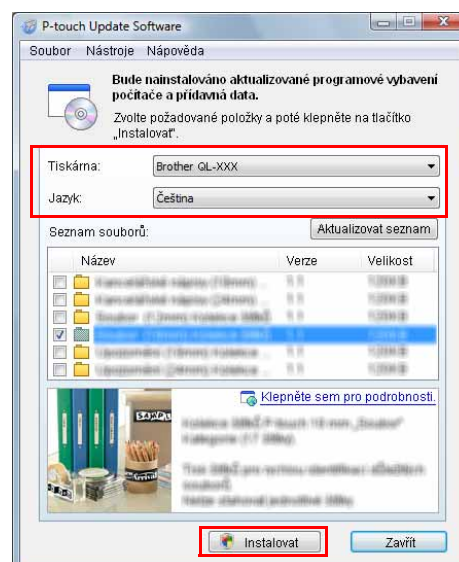

4 Instalovaná kolekce štítků se uloží na složku P-touch Editor [Kolekce štítků].

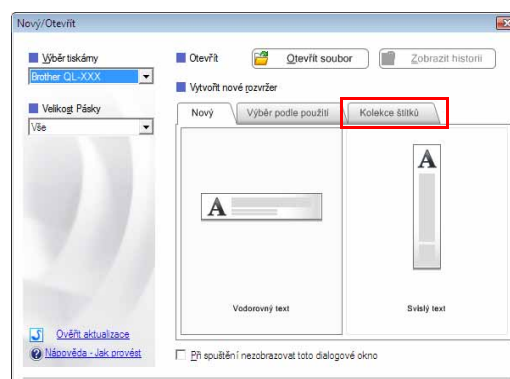

► Aktualizace programu P-touch Editor Lite

1 Zapněte přístroj a připojte kabel USB.

Před připojením přístroje QL-700 k počítači pomocí kabelu USB zkontrolujte, že je aplikace Editor Lite vypnuta. Stiskněte a přidržte tlačítko Editor Lite, dokud kontrolka Editor Lite nezhasne.

2 Poklepejte na ikonu [P-touch Update Software].



Níže uvedeným způsobem lze také spustit P-touch Update Software. Klepněte na tlačítko [Start] a zvolte [Všechny programy] - [Brother P-touch] - [P-touch Update Software].



3 Klepněte na ikonu [Aktualizace přístroje].

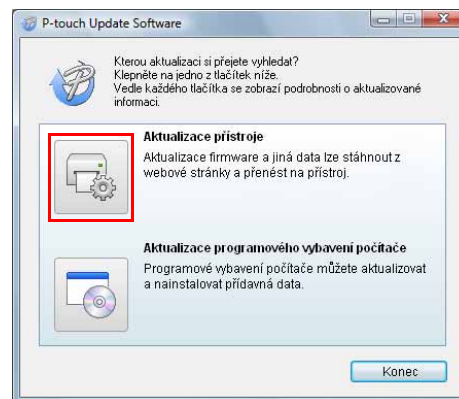

4 Vyberte možnost [Tiskárna], zkontrolujte, že je zobrazeno hlášení [Přístroj je správně připojen.] a poté klepněte na tlačítko [OK].

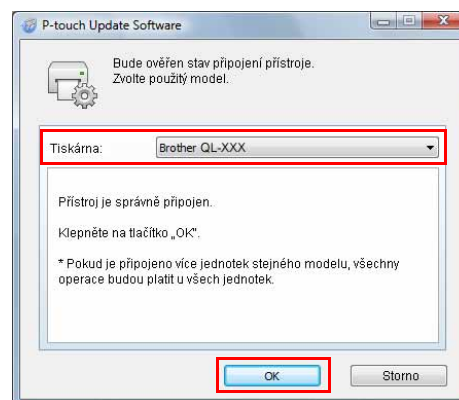

5 Vyberte položku [Jazyk], vyberte zaškrtnávací políčko u programu P-touch Editor Lite k aktualizaci a poté klepněte na tlačítko [Přenos].

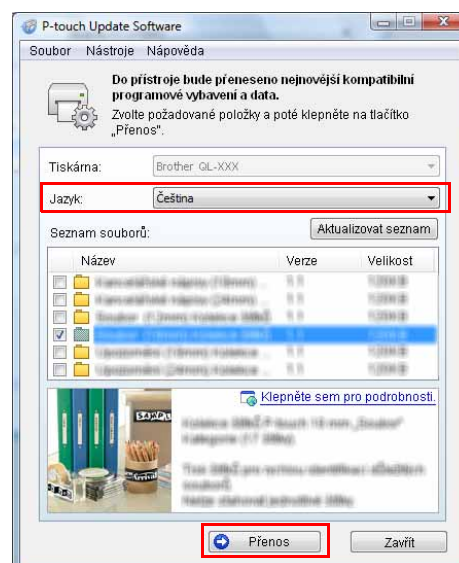

6 Zkontrolujte obsah určený k aktualizaci a klepnutím na tlačítko [Start] spusťte aktualizaci.

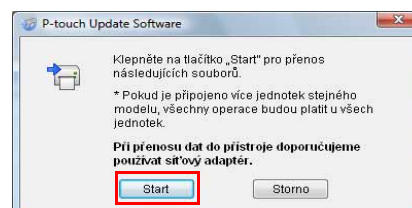

7 Během provádění aktualizace se na monitoru počítače zobrazuje okno na pravé straně.

⚠ Během aktualizace zařízení nevypínejte.

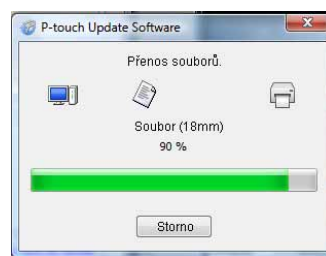

8 Aktualizaci dokončete klepnutím na tlačítko [OK].

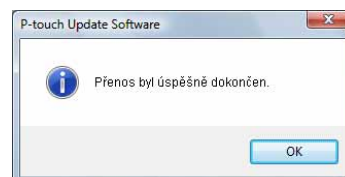

9 Po skončení aktualizace se na displeji zobrazí okno pro zadávání textu.

Jak používat P-touch Editor pro Macintosh



V této části je uveden přehled programu P-touch Editor. Podrobnosti viz nápověda P-touch Editor.

► Spuštění programu P-touch Editor

- 1** Poklepejte na [Applications] (Aplikace) a poté na [P-touch Editor 5.0].



Byl-li vytvořen nějaký zástupný název, poklepejte na něj.

Zobrazí se okno návrhu.



- 2** Poklepejte na ikonu aplikace „P-touch Editor“. Program P-touch Editor se spustí.

Okno návrhu

Režim Standard

Tento režim umožňuje snadné vytvoření štítku s textem a obrázkem.

Okno návrhu obsahuje následující části:

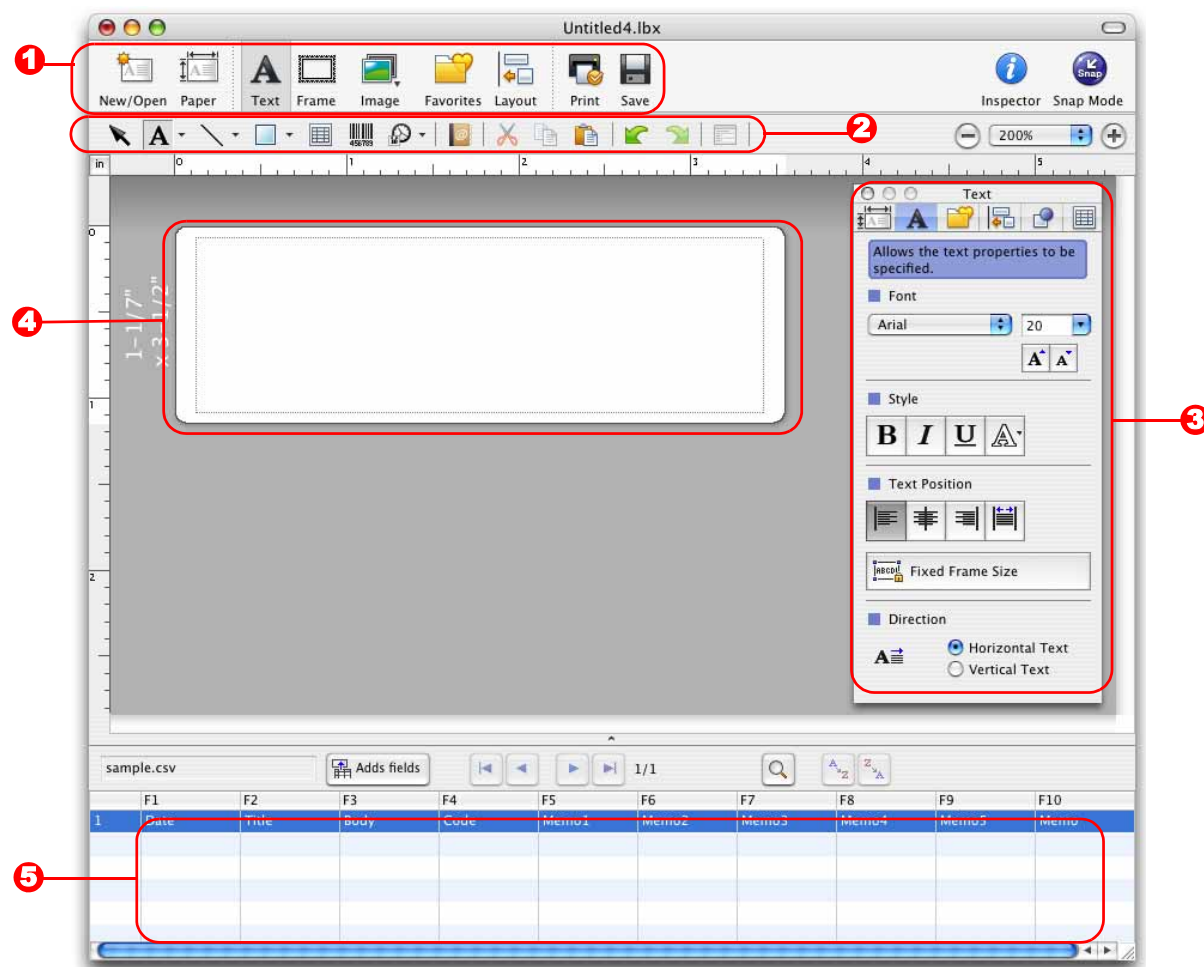

1 Příkazový řádek

Obsahuje příkazy, jako např. New/Open, Paper, Text, Frame, Image atd.

2 Panel nástrojů pro kreslení a úpravy

Obsahuje nástroje pro výběr objektů, vkládání textu, kreslení grafiky atd.

3 Inspektor

Umožňuje snadné vložení a formátování textu, obrázků atd.

4 Okno návrhu

Používá se k zobrazení a úpravám objektů.

5 Okno databáze

Zobrazí databázi.



- Nabídka [View] umožňuje zobrazit či skrýt panely nástrojů a okna.
- Podrobnosti viz P-touch Editor Help.

■ Režim Snap

Pomocí tohoto režimu lze zachytit obrazovku, vytisknout ji jako obrázek a uložit pro budoucí potřebu. Režim Snap spustíte podle následujících kroků.

- 1 Klepněte na tlačítko volby režimu [Snap Mode]. Zobrazí se dialogové okno s popisem režimu Snap. Klepněte na .**



Zaškrtnete-li políčko [Do Not Display This Dialog Again], pak se již při příštím spuštění režimu Snap toto dialogové okno nezobrazí.

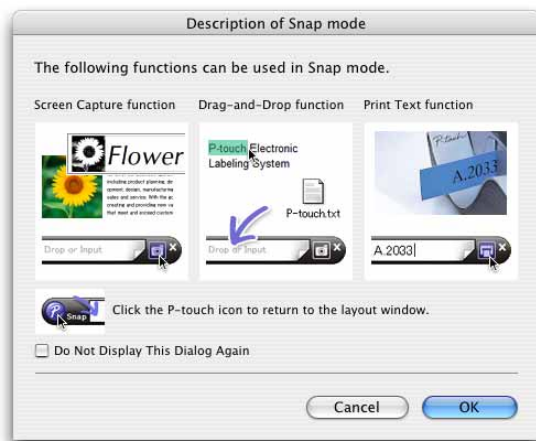

- 2 Zobrazí se režim Snap.**



Podrobnosti viz P-touch Editor Help.



► Spuštění nápovědy P-touch Editor

Tato část vysvětluje, jak spustit nápovědu P-touch Editor pro systém Mac. V níže uvedeném příkladu je použit systém Mac OS X 10.4.9.

- Pomocí dialogového okna **New/Open**
V dialogovém okně **New/Open** klepněte na položku **Help - How To**.

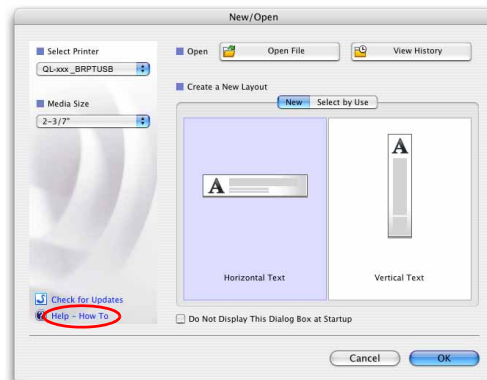

- Z programu P-touch Editor

Chcete-li spustit nápovědu aplikace P-touch Editor, klepněte na nabídku Help a zvolte položku P-touch Editor Help.

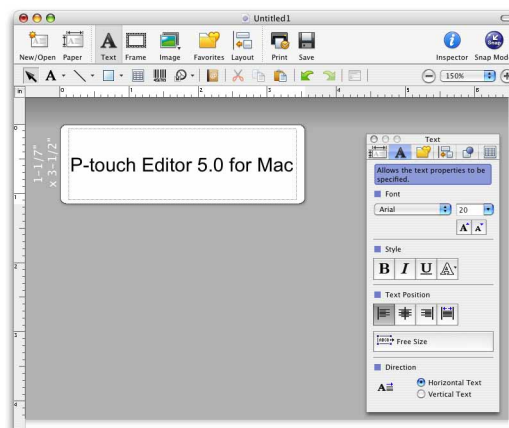

Přímý tisk z jiných aplikací

Toto zařízení lze použít pro přímý tisk z většiny aplikací Windows®. K tomu je zapotřebí nainstalovat ovladač tiskárny.



Jelikož se však formát papíru pro toto zařízení liší od běžných tiskáren, může se stát, že tisk nebude možné provést ani po nainstalování příslušných ovladačů a aplikačního programu, pokud aplikační program nedovoluje nastavit správnou velikost štítku.

► Nastavení ovladače tiskárny

V následujících krocích je uveden popis vztahující se k modelu QL-XXX. Místo „XXX“ si dosadte název své tiskárny. Názvy tiskáren na následující obrazovce se mohou lišit podle názvu vaší zakoupené tiskárny. Obrazovky se mohou lišit v závislosti na modelu. V níže uvedeném příkladu je použit systém Windows Vista®.

- 1 • Pro systémy Windows Vista®/Windows® 7**
Z nabídky [Ovládací panely] přejděte do [Hardware a zvuk] a otevřete [Tiskárny (Windows Vista®)/Zařízení a tiskárny (Windows® 7)].
 - Pro systém Windows® XP
Otevřete [Ovládací panely], přejděte k položce [Tiskárny a faxy].



Podrobnosti viz nápověda k systému Windows®.

- 2** Zvolte „Brother QL-XXX“, klepněte pravým tlačítkem a zvolte [Vybrat předvolby tisku].

Zobrazí se dialogové okno [Předvolby tisku Brother QL-XXX].



- 3** Vyberte jednotlivé položky a klepněte na tlačítko [OK].

- Složka [Základní]
Slouží k nastavení možností velikosti papíru, počtu kopií, kvality a odstřihu.

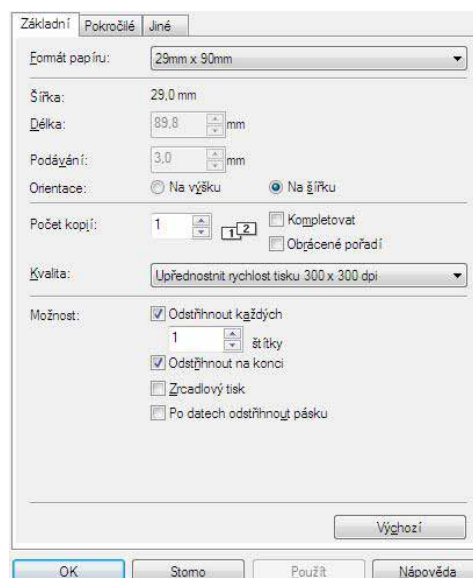

- Složka [Pokročilé]

V této složce lze nastavit grafické možnosti („Polotóny“, „Jas“, „Kontrast“) a „Formát nepřerušované pásky“.

Změnu formátu štítku nebo vytvoření nového formátu štítku lze provést prostřednictvím dialogového okna Formát nepřerušované pásky, které zobrazíte kliknutím na položku [Nastavení...].

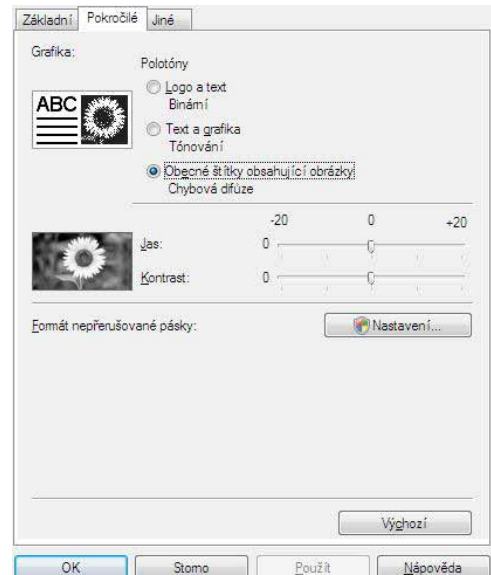

Můžete nastavit název formátu („Název“) a jeho velikost („Šířka“, „Délka“ a „Podávání“) a klepnout na tlačítko [Výchozí].

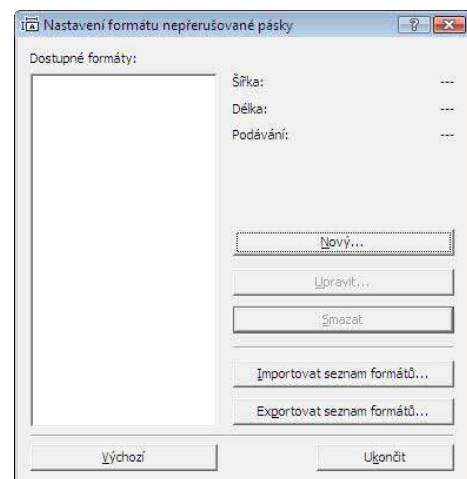

- Složka [Jiné]

V této složce lze změnit „Jednotka“ (mm nebo palce).

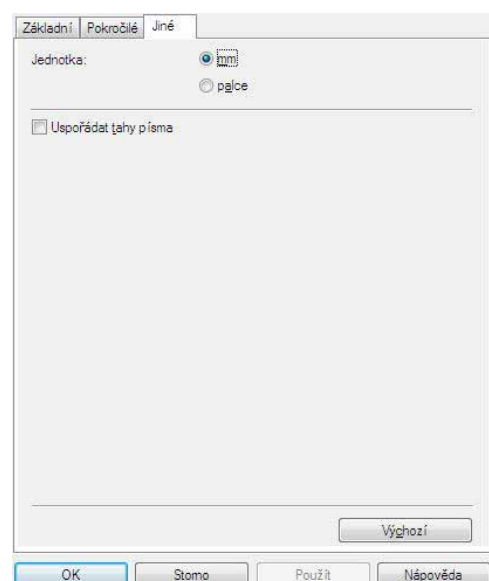

4 Zavřete okno [Tiskárny].

► Tisk z jiných aplikací

V tomto příkladu použijeme aplikaci Microsoft® Word.

V následujících krocích je uveden popis vztahující se k modelu QL-XXX. Místo „XXX“ si dosadte název své tiskárny. Názvy tiskáren na následující obrazovce se mohou lišit podle názvu vaší zakoupené tiskárny.

Obrazovky se mohou lišit v závislosti na modelu.

1 Klepněte na a .

Zobrazí se dialogové okno [Print] (Tisknout).

2 Vyberte možnost „Brother QL-XXX“.

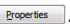
Nastavení ovladače tiskárny je možné změnit v dialogovém okně [Properties] (Vlastnosti), které lze zobrazit klepnutím na .

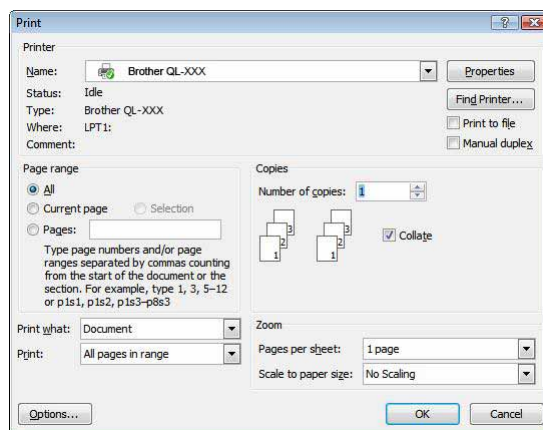

3 Klepnutím na zavřete dialogové okno [Print] (Tisknout).

4 Klepněte-li na volbu [Page Layout], zobrazí se pruh. Poté klepněte na značku napravo od Page Setup.

Zobrazí se dialogové okno [Page Setup].

5 Klepněte na složku [Paper] a vyberte formát papíru, na který chcete tisknout.

Vybrat můžete i formát štítku, který jste přidali v [→ Strana 36](#).

Můžete také nastavit okraje stránek ve složce [Margins].

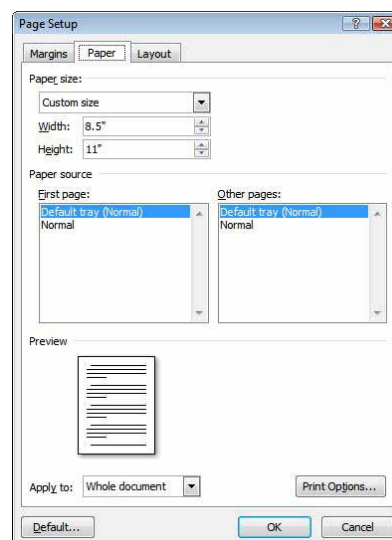

6 Klepnutím na se vraťte do vašeho dokumentu.

Velikost okna Microsoft® Word se upraví podle formátu papíru, který jste právě zvolili. V případě potřeby upravte dokument.

7 Klepněte na a , poté klepněte na .

Zadané štítky budou vytištěny.